KLEEDING-VOORSCHRIFT Voor de algemeene politie.

XXVI ;-
4751.

XXVI: 4751

No. 29.
Bijlagen:

UITTREKSEL uit het Register der Besluiten van den Gouverneur-Generaal van Nederlandsch-Indië.

BATAVIA, den 25sten October 1927.

Gelezen de brief van den Directeur van Binnenlandsch-Bestuur van 30 September 1927 No. Pol. 37/1/8;

Is goedgevonden en verstaan.

Eerstelijk: Den Directeur van Binnenlandsch-Bestuur te machtigen om vast te stellen:

a. een „Voorschrift, betreffende de kleeding, uitrusting en wapening voor het personeel der algemeene politie in Nederlandsch-Indië, de wapening voor de Inlandsche Bestuursambtenaren werkzaamgesteld bij de algemeene politie, zoomede de kleeding voor de chauffeurs en kantooroppassers der algemeene politie, de kantooroppassers bij de ambtenaren van het Binnenlandsch-Bestuur en de boodschappers, toegevoegd aan bestuursambtenaren";

b. een „Voorschrift betreffende de kleeding, uitrusting en wapening voor het personeel der gewapende politie in Nederlandsch-Indië".

Ten tweede: (Stbl. No. 505). Met ingang van den dag, waarop door den Directeur van Binnenlandsch-Bestuur de in artikel 1 van dit besluit bedoelde voorschriften zullen zijn vastgesteld, in te trekken het besluit:

a. van 23 Mei 1918 No. 48 (Staatsblad No. 261), zooals dit herhaaldelijk is aangevuld en gewijzigd, laatstelijk bij het besluit van 1 September 1926 No. 15 (Staatsblad No. 382);

b. van 1 Februari 1915 No. 46 (Bijblad op het Staatsblad No. 8365), zooals dit herhaaldelijk is aangevuld en gewijzigd, laatstelijk bij het besluit van 21 September 1924 No. 4 (Bijblad op het Staatsblad No. 10668).

Ten derde: Den Directeur van Binnenlandsch-Bestuur te machtigen om, binnen de grenzen der begrooting, de plaatsen aan te wijzen, waar de politie zal worden gekleed, uitgerust en gewapend als op de hoofdplaatsen.

Uittreksel dezes zal worden verleend aan de Directeuren van Binnenlandsch-Bestuur en Financiën, den Procureur-Generaal, de Algemeene Rekenkamer en de Hoofden van gewestelijk bestuur, tot inlichting en narieht.

Stemt overeen met voorz. Register;
De wd. Gouvernements Secretaris,
(w.g.) HOLLEMAN.

Aan
den Directeur van
Binnenlandsch-Bestuur.

UITTREKSEL uit het Besluit van den Directeur van Binnenlandsch Bestuur van 30 September 1929 No. Pol 37/1/19.

DE DIRECTEUR VAN BINNENLANDSCH BESTUUR:

Gelet op de Gouvernementsbesluiten van 25 October 1927 No. 29 (Staatsblad 1927 No. 505) en van 28 Juni 1929 No. 21;

Heeft besloten:

Eerstelijk: Met ingang van 1 April 1930 en met buitenwerkingstelling van alle hiermede strijdige voorschriften en bepalingen vast te stellen het hieraan gehecht „Voorschrift betreffende de kleeding en uitrusting voor het personeel der algemeene politie in Nederlandsch-Indië, de kleeding voor de chauffeurs en kantooroppassers der algemeene politie, de kantooroppassers bij de ambtenaren van het Binnenlandsch Bestuur en de boodschappers, toegevoegd aan bestuursambtenaren''.

Ten tweede: Te bepalen dat:

A. het personeel der algemeene politie uiterlijk 1 Januari 1932 overeenkomstig het bij dit besluit vastgesteld voorschrift moet zijn gekleed;

B. in verband met enkele nog aanwezige voorraden grijsgroen wollen kleedingstukken, de nieuwe kleeding van grauwgeel khakidril a.a. zal worden verstrekt, naar gelang die voorraden uitgeput raken;

C. geen kleedingstukken van verschillende stoffage tegelijk zullen worden gedragen;

D. de puttees (beenkappen) en siergordels aan de daarop rechthebbenden in bruikleen zullen worden verstrekt, naar gelang de thans nog bij hen in bezit zijnde gelijksoortige artikelen voor verwisseling in aanmerking komen;

E. de bestaande korpsnummers van wit metaal door korpsnummers van dofbronskleurig metaal zullen worden vervangen, zoodra ze voor afkeuring in aanmerking komen;

F. de halfjaarlijksche tegemoetkoming in het onderhoud van kleeding en schoeisel ten bedrage van *f* 1.— per man, als bedoeld in afd. G, $ 6, van de bijlage Lr. A van het kleedingvoorschrift, in 1930 zal worden tegoed gedaan op 1 April en op 1 October;

G. het ingevolge dit voorschrift op 1 April 1930 aankomend kleedinggeld zal worden verminderd met het reeds in de maanden Januari, Februari en Maart van dat jaar krachtens het vervallen voorschrift ontvangen kleedinggeld;

H. betreffende de voorzieningen, te treffen in verband met de opheffing op 1 April 1930 van de z.g. kleedingfondsen, nadere aanwijzingen zullen worden gegeven.

Afschrift dezes verleend aan den Directeur van Financiën, den Procureur-Generaal, de Algemeene Rekenkamer, de Hoofden van gewestelijk bestuur, de Residenten Afdeelingshoofden in de Gouvernementen West-Midden en Oost-Java, het Hoofd van den Gouv. Acc. dienst, het Hoofd der Opleidingsschool v/d Politie, alle politiekantoren en det. veldpolitie tot inlichting en naricht.

Stemt overeen met voorzegd Besluit:
De Wd. Expediteur b/h Departement vd,

J. D. C. MEYER.

Aan

den Directeur van Financiën, den Procureur-Generaal, de Algemeene Rekenkamer, de Hoofden van gewestelijk bestuur, de Residenten Afdeelingshoofden in de Gouvernementen West-, Midden en Oost-Java, het Hoofd van den Gouvernements Accountantsdienst, het Hoofd der Opleidingsschool voor de Politie, alle politiekantoren en detachementen der veldpolitie.

INHOUD.

EERSTE HOOFDSTUK.

Kleeding algemeene politie.

AFDEELING I.

Blz.

Uniformen en rangaanduidingen voor hoofdcommissarissen, adjunct-hoofdcommissarissen en commissarissen van politie 1
A. Groot tenue 1
B. Gala tenue 5
C. Klein tenue (grauw geel khakidril) 5
D. Idem (wit) 7

AFDEELING II.

Uniformen en rangaanduidingen voor onder-commissarissen en aspirant-commissarissen van politie 8
A. Groot tenue 8
B. Klein tenue (grauw geel khakidril) 9
C. Idem (wit) 9

AFDEELING III.

Uniformen en rangaanduidingen voor hoofdpolitieopzieners, politieopzieners en aspirant-politieopzieners 10

AFDEELING IV.

Uniformen en rangaanduidingen voor hoofdagenten 10
A. Grauwgeel khakidrilkleeding 10
B. Witte kleeding 12

AFDEELING V.

Uniformen en rangaanduidingen voor posthuiscommandanten en onder verband dienende politieagenten 13

AFDEELING VI.

Blz.

Uniformen voor politierecruten 14

AFDEELING VII.

Uniformen en rangaanduidingen voor de niet onder verband dienende politieagenten 14

AFDEELING VIII.

Uniformen voor mantri's politie, ingedeeld bij de Veldpolitie. 15

TWEEDE HOOFDSTUK.

KLEEDING VOOR CHAUFFEURS, KANTOOROPPASSERS EN BOODSCHAPPERS 15

DERDE HOOFDSTUK.

BEPALINGEN BETREFFENDE DE AANSCHAFFING EN VERSTREKKING VAN KLEEDING EN UITRUSTING EN OP HET TE DRAGEN TENUE 16

A. Wie niet van Lands wege kleeding en uitrusting ontvangen ... 16

B. Tegemoetkoming kosten eerste uitrusting aan daarop rechthebbenden 17

C. Geen tegemoetkoming eerste uitrusting bij bevordering of terugstelling 17

D. Maandelijksche tegemoetkoming voor onderhoud en vernieuwing van kleeding aan daarop rechthebbenden 17

E. Betaalbaarstelling der tegemoetkoming voor eerste uitrusting voor aspirant-commissarissen, aspirant-politieopzieners en hoofdagenten 17

F. Verplichting tot terugbetaling van genoten tegemoetkoming voor eerste uitrusting bij ontslag 17

G. Ontvangst van kleeding uit 's Lands voorraad tegen betaling... 18

H. Oplegging van een voorraad kleeding en uitrusting bij de korpsen 18

I. Voorschriften omtrent de tenue's 18

VIERDE HOOFDSTUK.

UITRUSTING DER ALGEMEENE POLITIE.

Blz.

A. Verstrekking van medaillons en legitimatiebewijzen aan ambtenaren en beambten der Politie 19
B. Idem van medaillons aan patih's en districtshoofden enz. 21
C. Idem van legitimatiebewijzen aan onderdistrictshoofden enz. ... 21
D. Bevoegdheid tot afgifte en teekening van medaillons en legitimatiebewijzen 21
E. Andere uitrustingstukken, welke in bruikleen worden verstrekt. 21
F. Verantwoording van de artikelen van uitrusting als inventarisgoederen 23
G. Aanhouden van een reserve-voorraad uitrustingstukken 23
H. Vervanging van verloren geraakte of onbruikbaar geworden artikelen van uitrusting 23

BIJLAGE Lr. A. 24

BEPALINGEN BETREFFENDE DE VERSTREKKING VAN KLEEDING, DE UITKEERING VAN KLEEDINGGELD, ENZ. AAN HET PERSONEEL DER ALGEMEENE POLITIE BENEDEN DEN RANG VAN HOOFDAGENT, ZOOMEDE AAN DE KANTOOROPPASSERS EN BOODSCHAPPERS EN AAN DE CHAUFFEURS 24

A. Eerste uitrusting 24
B. Vernieuwing 24
C. Verstrekking van kleeding tegen betaling 27
D. Vernieuwing regenmantels 27
E. Verstrekking van kleeding aan kantooroppassers en boodschappers en aan chauffeurs 28
F. Buitengewone verstrekkingen 28
G. Bijzondere bepalingen 29
§ 1. Aanhouden van eene contrôle 29
§ 2. Passend maken van niet passende kleedingstukken voor Lands rekening 29
§ 3. Verstrekking van maatkleeding 29

Blz.

§ 4. Het onder verband dienend personeel ontvangt als eerste uitrusting en als vernieuwing uitsluitend nieuwe kleeding. 30

§ 5. Het niet onder verband dienend personeel ontvangt als eerste uitrusting en als vernieuwing in de eerste plaats ingeleverde, reeds gedragen en gereinigde kleedingstukken. 30

§ 6. Tegemoetkoming in het onderhoud van kleeding en schoeisel. 30

§ 7. Merken der Kleeding 31

BIJLAGE Lr. B. 33

Opgave van op de vernieuwingsdata benoodigde kleedingstukken en van de aan kleedinggeld uit te betalen bedragen.

VOORSCHRIFT

Betreffende de kleeding en uitrusting voor het personeel der Algemeene Politie in Nederlandsch-Indië en aangaande de kleeding voor de Chauffeurs, Kantooroppassers en Boodschappers.

EERSTE HOOFDSTUK.

Kleeding Algemeene Politie.

AFDEELING I.

UNIFORMEN EN RANGAANDUIDINGEN VOOR HOOFDCOMMISSARISSEN, ADJUNCT-HOOFDCOMMISSARISSEN EN COMMISSARISSEN VAN POLITIE.

A. Groot tenue.

a. Een j a s van zwart laken, zonder panden, met een split in de rugzijde, aanvangende ter hoogte van de lendenen. De jas is getailleerd en van zoodanige lengte, dat het zitvlak wordt bedekt. De twee zakken, aangebracht ter hoogte van de heup, zonder plooien of sluiting, zijn voorzien van een rechthoekige klep (fig. 1 en 2). De sluiting van voren geschiedt naarmate van de gestalte van den drager door middel van 5 of 6 zwarte knoopen — dan wel door middel van zwarte haken en oogen — bedekt door een overslag, vervaardigd van zwart zijden galon [1], ter breedte van 3 c.M., welk galon langs den geheelen onderkant van de jas en langs het daarin aangebrachte split en voor de commissarissen van politie der 3de t/m 1e klasse mede langs voor- en bovenkant van den kraag, doorloopt.

De kleppen van de zakken zijn langs de drie losse zijden met hetzelfde galon afgezet, hetwelk eveneens om de mouwen wordt aangebracht op ± 5 c.M. afstand van en evenwijdig met den onderkant en zich benedenwaarts voortzet aan de buitenzijde der mouwen langs den achternaad.

De uiteinden van den staanden, ongeveer 4½ c.M. hoogen kraag sluiten rechtstandig tegen elkaar aan en worden door middel van twee haken en oogen onderling bevestigd.

---

[1] als waarmede de voor bestuursambtenaren vastgestelde ambtspetten zijn versierd (zie het besluit van 12 April 1908 No. 12) (Staatsblad No. 322) juncto het besluit van 2 Januari 1909 No. 15 (Staatsblad No. 1).

Op 3 c.M. van de uiteinden van den kraag is aangebracht als embleem een 4 c.M. hoog Rijkswapen met schildhouders en lauwertakken, vervaardigd van verguld metaal (Zie fig. 7a).

Op de schouders worden losse passanten gedragen, bestaande uit 4 evenwijdig loopende, vergulde ronde koorden ter dikte van 5 m.M. en aan de hals- en armzijde overdwars omwonden door een gevlochten band van gouddraad ter breedte van 1½ c.M. De buitenste koorden vormen aan de halszijde een lus met inwendige lengte van 2 c.M. en inwendige breedte van ½ c.M. Aan de armzijde vormen deze buitenste koorden naar voren en naar achteren eveneens een lus zoodanig, dat de buitenzijden van deze lussen 5½ c.M. van elkaar verwijderd zijn; de passant — ten hoogste ter lengte van 12 c.M. — wordt op de jas aan de halszijde door middel van de lus bevestigd aan een klein verguld uniformknoopje (als aan de pet) op 1½ c.M. afstand van den naad van den kraag en aan de armzijde door middel van twee aan de onderzijde aangebrachte haken, welke passen in twee op de jas aangebrachte trenzen (zie fig. 3).

Om de mouwen zijn aangebracht op een afstand van 1 c.M. boven het galon, twee tressen van zwarte koordzijde ter dikte van 3½ m.M. met een tusschenruimte van 1½ c.M., terwijl op de bovenste hiervan aan de voorzijde naar boven een lus van dezelfde koordzijde loopt ter lengte van 25 c.M., gaande van den buitennaad der mouw naar den binnennaad en die aan den top een krul vormt ter lengte van 7 c.M. en breedte van 4 c.M. (zie fig. 1).

De jas wordt gedragen met een — slechts even zichtbaar — staand boordje, overal van gelijke breedte doch met eenigszins afgeronde punten, vervaardigd van fijn wit linnen of katoen, zoomede met idem manchetten.

b. Een lange broek, vervaardigd van dezelfde stof als de jas, ter weerszijden op den buitennaad voorzien van hetzelfde galon als waarmede de jas is afgezet.

c. Een pet van zwart laken, van het model als is aangegeven in fig. 8 met ovalen bol; van voren rechtopgaande en hoog 8 c.M., voorzien van twee biezen van hetzelfde laken en versierd met een band van het hiervoren bedoeld zwart zijden galon, loopende rondom den onderkant van den bol tusschen de beide biezen; van binnen voorzien van een lederen zweetband; aan de voorzijde van de pet een zwart verlakt lederen, rondvormig gebombeerde klep, breed over de middellijn 5 c.M., aan den onderkant met groen leder gevoerd; de pet voorzien van een sierstormband, vervaardigd van verguld rond koord, ter dikte van 5 m.M., met

schuifpassant en bevestigd aan twee kleine uniformknoopen (met Rijkswapen zonder schildhouders en zonder lauwertakken), vervaardigd van verguld metaal. Onder den sierstormband wordt een verlakt lederen stormband gedragen voor practisch gebruik. In het midden der voorzijde van den bol boven den lederen stormband hetzelfde embleem als op den kraag der zwart lakensche jas, doch ter hoogte van 5 c.M. (zie fig. 7*b*).

d. S c h o e n e n van zwart glimmend of verlakt leder;

e. H a n d s c h o e n e n van zijde, fil d'Ecosse of andere witte handschoenenstof;

f. O v e r j a s of m a n t e l naar keuze:
o v e r j a s met omgeslagen kraag, van zwarte waterdichte stof, voorzien van twee rijen, elk met zeven met soortgelijke stof als van de overjas — overtrokken knoopen; bij de jas behoort een kap van dezelfde stof en kleur, aan de punt van een kwast voorzien, welke kap door middel van haken aan trenzen aan de overjas wordt bevestigd; overjas en kap gevoerd met zwarte stof; op de mouwen van de overjas worden dezelfde rangaanduidingen gedragen als op de mouwen van de zwart lakensche jas; m a n t e l met breeden liggenden kraag, van zwarte waterdichte stof, voorzien aan de binnenzijde van z.g. armlussen; overslagsluiting met drie of meer knoopen, overtrokken met soortgelijke stof als van den mantel; de onderkant van den mantel reikend tot even over de knie.

De mantel wordt zonder rangaanduiding gedragen.

g. Degensabel.

Aan de sabel wordt gedragen:

door de hoofdcommissarissen, adjunct-hoofdcommissarissen en commissarissen der 1ste klasse	een dragon; de kwast van massief pletzilver, oversponnen, opgemaakt in den vorm van 19 dunne bouillons, lang 40 m.M. met zilverdraad daartusschen, gebombeerd ter dikte van 128 m.M. in het midden van den omtrek, van onderen vastgehecht aan een bodem van oranje zijde van 13 m.M. middellijn; van boven belegd met vier randjes van wit metaal; voorts een peer met kop van wit metaal, ter gezamenlijke lengte van 43 m.M.; koord van zwart passement, lang van den kop af, dubbel gemeten, 47 c.M.

door de commissarissen der 2de en 3de klasse.	een dragon; de kwast van massief plet. zilver, oversponnen, opgemaakt in den vorm van 32 torsades lang 40 m.M., met dunne zilveren koordjes van elkander gescheiden, gebombeerd ter dikte van 120 m.M. in het midden van den omtrek, van onderen vastgehecht aan een bodem van oranje zijde van 13 m.M. middellijn; van boven belegd met vier randjes van wit metaal; voorts een peer met kop van wit metaal, ter gezamenlijke lengte van 43 m.M. koord van zwart passement lang van den kop af, dubbel gemeten, 47 c.M.

Rangaanduidingen voor:

hoofdcommissarissen en adjunct-hoofdcommissarissen:

1e. op den jaskraag: een gouden galon (zie fig. 4) ter breedte van 4 c.M., zoodat het zwarte laken van den kraag van boven en van onderen even zichtbaar is;

2e. op de beneden mouwen van den jas vijfpuntige sterren van verguld metaal, of geborduurd van gouddraad volgens fig. 5 (ware grootte), aangebracht binnen de lus en wel: voor de hoofdcommissarissen 2 op elke mouw, naast elkaar op 5 c.M. boven de bovenste tres, op onderlingen middelpuntsafstand van 7½ c.M. en op gelijke afstanden van de naden der mouw en voor de adjunct-hoofdcommissarissen 1 op het midden van elke mouw en op 7½ c.M. boven de bovenste tres.

Commissarissen der 1e klasse:

3 zespuntige sterren van verguld metaal, of geborduurd van gouddraad, volgens fig. 6 (ware grootte), aangebracht binnen de lus op de mouwen en waarvan 2 bevestigd zijn op 5 c.M. boven de bovenste tres en met onderlingen middelpuntsafstand van 7½ c.M. en op gelijke afstanden van de naden der mouw, terwijl de derde ster geplaatst is midden boven de 2 andere met een middelpuntsafstand van 7½ c.M. van elk der andere.

Commissarissen der 2e klasse:
2 zespuntige sterren als voor de commissarissen der 1e klasse voorgeschreven en aangebracht als de twee onderste sterren voor de commissarissen der 1e klasse.

Commissarissen der 3e klasse:
1 zespuntige ster als voor de commissarissen der 1 klasse en aangebracht als voor de adjunct-hoofdcommissarissen voorgeschreven.

B. Gala-tenue.

Deze bij bijzondere gelegenheden te dragen tenue bestaat uit de hierboven beschreven groot tenue-kleeding, doch steeds met zwarte schoenen van verlakt leder.

De jas wordt voorts voorzien van een schoudersnoer van gevlochten gouddraadkoord, dat in het midden aan de onderzijde van de rechterschouderpassant door middel van een lus is bevestigd aan een op de jas aangebrachten, met zwart laken overtrokken knoop. Dit snoer loopt van af den schouder, over borst en rug, onder den rechterarm door tot op 4 c.M. boven het heupgewricht, en bestaat uit 12 plat gevlochten koorden van gouddraad, elk ter dikte van 3 m.M., vier en vier onderling verbonden (zie fig. 9 en 10). Aan den knoop onder den schouderpassant worden tevens bevestigd twee gouden koorden elk ter lengte van ongeveer 20 c.M. en met een doorsnede van 3 m.M., welke op de borst, tusschen het schoudersnoer en de rechtermouw hangen en van onderen beide voorzien zijn van een nestelpen van verguld metaal (zie fig. 11).

C. Klein tenue.

(grauwgeel khakidril)

Facultatief voor de stads-(bestuurs)politie.

Bij deze tenue mag worden gedragen de overjas of mantel bedoeld onder letter A sub *f*, dan wel een mantel als voorgeschreven voor de hoofdagenten (zie Afdeeling IV A sub *g*).

Zij wordt gedragen (met of zonder witte handschoenen) bij gewone diensten en bestaat uit:

a. een j a s van grauwgeel khakidril of van een stof van dezelfde kleur, voorzien van een colbert-kraag met kleine opening, en gesloten door één rij van vier groote, dofbronskleurige metalen uniformknoopen (voorzien van het Rijkswapen zonder schildhouders

en lauwertakken), met een middellijn van 20 m.M.; schouderlappen ter breedte van 5 c.M. van dezelfde stof als de jas, met 1 kleinen uniformknoop-middellijn 13 m.M.; de schouderlap heeft aan de halszijde een weinig afgesneden hoeken, terwijl de andere zijde op den naad der mouw aan de jas is genaaid; vier opgenaaide zakken, twee ter hoogte van de borst, twee ter hoogte van de heupen, de bovenzakken met dubbele vaste plooi en de benedenzakken model accordeon, elk gesloten met een accoladevormige klep door middel van een kleinen dofbronskleurigen metalen uniformknoop: links aan de binnenzijde, ter hoogte van eerste en tweede knoopsgat, een horlogezakje en onder in het voorpand, voor eventueel opbergen van een noodverband, een met een kleinen knoop te sluiten zak met rechte klep; in den rug van de jas drie naden; in den middennaad een split van 22 c.M.; om de taille boven den ondersten knoop een bruin lederen siergordel van 5½ c.M. breedte, gaande door twee passanten, aangebracht ter weerszijden aan den achterkant in de taille van de jas en gesloten door een kleinen uniformknoop; de band gesloten door een met bruin leder overtrokken koperen gesp (zie fig. 15);

b. een o v e r h e m d (van ongeveer dezelfde kleur als de jas) met een dubbelen staanden boord van dezelfde stof en een zwart zijden langen zelfstrikker;

c. een r ij b r o e k — of een lange broek als geen beenkappen worden gedragen — van dezelfde stof als de jas, voorzien van trekker met gesp;

d. bruin of zwart lederen b e e n k a p p e n;

e. hooge donkerbruine of zwart lederen r ij g s c h o e n e n;

f. een p e t van dezelfde stof als van de jas, met breeden, slappen, overhangenden bodem — de voorzijde opgehouden door een opslagveertje — en stijven rand, hoog voor en achter 5½ c.M., voorzien van twee biezen van dezelfde stof; vallende klep van zwart verlakt leder; ter weerszijden van de klep een klein knoopje als voorgeschreven voor de schouderlappen van de jas; stormband van zwart verlakt tuigleder met schuifpassant en koperen gesp; om den stijven rand een band van zwart zijden galon als voorgeschreven voor de zwarte uniformpet. In het midden boven de klep, op het zwart galon het Rijkswapen met schildhouders en lauwertakken van dofbronskleurig metaal ter hoogte van 5 c.M.

Rangaanduidingen op de schouderlappen.

Op 6 c.M. van den schoudernaad verwijderd en daarmede evenwijdig

het vorenbedoelde Rijkswapen met schildhouders en lauwertakken en voorts voor:

a. de hoofdcommissarissen:
onder elkaar twee vijfpuntige sterren als voor de groote tenue voorgeschreven, doch van dofbronskleurig metaal (zie fig. 16).

b. de adjunct-hoofdcommissarissen:
een vijfpuntige ster als onder *a* voorgeschreven (zie fig. 17).

c. de commissarissen der 1e klasse:
drie in een driehoek geplaatste kleine vijfpuntige dofbronskleurige metalen sterren: de basis van den driehoek evenwijdig aan den mouwnaad (zie fig. 18).

d. de commissarissen der 2e klasse:
twee sterren als onder „c'' voorgeschreven, evenwijdig aan den mouwnaad (zie fig. 19).

e. de commissarissen der 3e klasse:
een ster als onder „c'' voorgeschreven aangebracht als voor den adjunct-hoofdcommissaris van politie.

D. Klein tenue (wit).

Facultatief voor de veldpolitie.

Voor het dragen van een overjas of mantel bij de klein wit tenue gelden dezelfde bepalingen als te dien aanzien gemaakt voor de klein tenue grauwgeel khakidril (zie onder letter C hiervoren).

De klein tenue wit wordt gedragen (met of zonder witte handschoenen) bij gewone diensten — tenzij anders wordt bepaald — en bestaat uit:

a. een jas van Engelsch leder, Russisch linnen of dril van het model als afgebeeld in fig. 12, d.i. als de zwart lakensche uniform, doch zonder galon en overslag en zonder gouden kraag voor de hoofdcommissarissen en de adjunct-hoofdcommissarissen. Vier zakken, waarvan twee zijn aangebracht ter hoogte van de heupen en de twee andere op de borst op de oksel hoogte, alle met een verticale stolpplooi van 4 c.M. breedte over het midden. De zakken zijn voorzien van een accoladevormige klep, welke gesloten wordt door middel van een klein uniformknoopje van verguld metaal (voorzien van het Rijkswapen zonder schildhouders en lauwertakken). De staande kraag, hoog ongeveer 4 c.M. waarvan de uiteinden over elkaar grijpen, wordt gesloten door twee vergulde losse, bolvormige knoopjes, de jas is aan de voorzijde voorzien van 5 of 6 — in verband met de gestalte van

den drager — groote verguld metalen uniformknoopen (voorzien van het Rijkswapen zonder schildhouders en lauwertakken). De lus op de mouwen is vervaardigd van wit koord van 3½ m.M. dikte.

De emblemen en de schouderpassanten, zoomede de rangaanduidingen, zijn dezelfde als voor de groot tenue is aangegeven. De jas wordt desgewenscht gedragen met een staand wit boordje en manchetten als voorgeschreven bij de groot tenue.

b. een lange broek van dezelfde witte stof, zonder uitmonstering.

c. een witte helmhoed van het in fig. 13 aangegeven model, voorzien van een rondloopende band van meerbedoeld zwart zijden galon en in het midden der voorzijde van den bol van hetzelfde embleem, als voor de zwarte pet is vastgesteld, het zwart lakensch veld (zie fig. 7*b*) rustende op den rand; over de voorklep wordt een wit lederen stormband ter breedte van 1 c.M. gedragen;

d. een witte pet met zwarte klep van hetzelfde model als de zwarte pet en dienovereenkomstig versierd;

e. schoenen van zwart glimmend, zwart verlakt of bruin leder, dan wel van wit zeildoek.

AFDEELING II.

UNIFORMEN EN RANGAANDUIDINGEN VOOR ONDERCOMMISSARISSEN EN ASPIRANT-COMMISSARISSEN VAN POLITIE.

A. Groot tenue.

a. Jas, lange broek, pet, schoenen, handschoenen, degensabel en overjas of mantel overeenkomstig de groot tenue als voorgeschreven voor de commissarissen van politie in afdeeling I van dit hoofdstuk; aan de sabel wordt echter geen dragon doch een sabelkwast gedragen, vervaardigd van losse oranje zijden koorden, bedekt met zilveren torsades en van boven belegd met vijf randjes van zilverkoord; peer en kop van met zilver doorvlochten oranje zijde; de kwast hangende aan een zwart wollen koord.

b. Als rangaanduidingen worden gedragen:

1e. op de mouwen door de onder-commissarissen 2 gebombeerde, ronde, gladde plaatjes van verguld metaal met een middellijn van 1 c.M., en aangebracht als de sterren, voorgeschreven voor de commissarissen der 2de klasse;

2e. door de aspirant-commissarissen 1 gebombeerd rond, glad plaatje, als voorgeschreven voor de onder-commissarissen en aangebracht op de mouw als de ster voor een commissaris der 3e klasse voorgeschreven.

Als embleem wordt op den kraag, ter weerszijden en op 3 c.M. van de sluiting, gedragen het Rijkswapen met schildhouders doch zonder lauwertakken, vervaardigd van verguld metaal. Het 5 c.M. hooge Rijkswapen van verguld metaal (of geborduurd van gouddraad) op de pet, is eveneens met schildhouders doch zonder lauwertakken.

B. Klein tenue.

(grauwgeel khakidril)

Facultatief voor de stads-(bestuurs)politie.

Op deze tenue is van toepassing hetgeen is voorgeschreven voor de commissarissen van politie onder letter C in afdeeling I van dit hoofdstuk, met dien verstande, dat het Rijkswapen van dofbronskleurig metaal, voor de pet en op de schouderlappen, is met schildhouders doch zonder lauwertakken.

De voor de groot tenue op de mouwen voorgeschreven ranganduidingsteekenen — doch van dofbronskleurig metaal — worden gedragen op de schouderlappen, op de wijze zooals onderscheidenlijk bij de khakiuniform voor de commissarissen der 2e en 3e klasse is vastgesteld (zie fig. 20).

C. Klein tenue (wit).

Facultatief voor de veldpolitie.

Op deze tenue is van toepassing hetgeen is voorgeschreven voor de commissarissen van politie onder letter D in afdeeling I van dit hoofdstuk, met dien verstande, dat het voor dezen voor helmhoed en pet voorgeschreven Rijkswapen is met schildhouders doch zonder lauwertakken.

De ranganduidingen op de mouwen zijn voor de betrekkelijke rangen dezelfde als voor de groot tenue voorgeschreven.

AFDEELING III.

UNIFORMEN EN RANGAANDUIDINGEN VOOR HOOFDPOLITIE-OPZIENERS, POLITIEOPZIENERS EN ASPIRANT-POLITIEOPZIENERS.

De hoofdpolitieopzieners, de politieopzieners en de aspirant-politieopzieners dragen — met uitzondering van de overjas — dezelfde kleeding als voor ondercommissarissen voorgeschreven met dien verstande dat:

a. de passanten, sierstormband, emblemen, knoopen enz. van de groot en klein (witte) tenue zijn van verzilverd in-stede van verguld koord, geborduurd gouddraad of verguld metaal;

b. als rangaanduidingen onderscheidenlijk voor de hoofdpolitieopzieners en de politieopzieners gelden:

1e. Voor de groot tenue en de klein tenue wit: twee, resp. een gebombeerd(e) plaatje(s) van verzilverd of wit metaal, van het model als voorgeschreven voor de ondercommissarissen en de aspirant-commissarissen van politie en op gelijke wijze aangebracht.

2e. Voor de klein tenue grauwgeel khakidril: Op de schouderlappen, onder het Rijkswapen met schilhouders, drie, resp. twee balkjes van dofbronskleurig metaal, geplaatst evenwijdig aan den mouwnaad en lang 4 c.M., breed ½ c.M., op onderlingen afstand van 1 c.M. (zie fig. 21 en 22).

De aspirant-politieopzieners hebben geen rangaanduiding voor de groot tenue en de klein tenue wit. Voor de klein tenue grauwgeel khakidril hebben zij: op de schouderslappen, onder het Rijkswapen met schildhouders één balkje, zooals in punt b. ten 2e hierboven bedoeld.

De hoofdpolitieopzieners, politieopzieners en aspirant-politieopzieners mogen ook de voor de commissarissen van politie voorgeschreven overjas, doch zonder kap, dragen.

AFDEELING IV.

UNIFORMEN EN RANGAANDUIDINGEN VOOR DE HOOFDAGENTEN.

A. Grauwgeel khakidrilkleeding.

a. een jas van grauwgeel khakidril met omgeslagen staanden kraag, hoog 4 c.M., de uiteinden van den kraag gesloten met twee zwarte metalen haken en oogen; de jas wordt aan de voorzijde gesloten met

één rij van zes groote dofbronskleurige metalen knoopen, met een middellijn van 2 c.M. en voorzien van het Rijkswapen zonder schildhouders; verder voorzien van 4 opgenaaide zakken, twee ter hoogte van de borst, met een dubbele vaste plooi en twee ter hoogte van de heupen, model accordeon, elke zak gesloten met een rechthoekige klep, door middel van een kleinen knoop van het hiervoren omschreven model met een middellijn van 13 m.M.; links aan de binnenzijde ter hoogte van tweede en derde knoopsgat een horlogezakje; onder in het linkervoorpand, voor het gebeurlijk opbergen van een noodverband, een met een klep en een kleinen metalen knoop te sluiten zakje; in den rugnaad van den jas een split, lang ± 20 c.M. Schouderlappen van dezelfde stof als de jas, met aan den bovenkant een weinig afgesneden hoeken, welke aan de halszijde met een kleinen uniformknoop aan de jas worden bevestigd; de andere zijde — breed 5 c.M.— is op den naad van de mouw op de jas vastgenaaid.

Om de taille een bruin lederen siergordel van 5½ c.M. breedte, gaande door twee op de jas genaaide passanten; de band gesloten door een met bruin leder overtrokken gesp (zie fig. 23).

b. een rijbroek van dezelfde stof als de jas, om de kuit sluitend met witte metalen knoopen.

c. puttee's van donkergrijze wollen stof (voor te paard beredenen lederen beenkappen).

d. hooge rijgschoenen van zwart zeildoek met zwart chroomlederen voorschoen en idem belegstuk om het contrefort.

e. pet van grauwgeel khakidril met breeden, slappen, overhangenden bodem — de voorzijde opgehouden door een opslagveertje — een stijven rand, hoog voor en achter 5 c.M., voorzien van twee biezen van dezelfde stof; vallende klep van zwart verlakt leder, welke aan de onderzijde groen gekleurd is; ter weerszijden van de klep een kleine knoop — middellijn 13 m.M. — van dofbrons metaal, voorzien van Rijkswapen zonder schildhouders; stormband van verlakt leder met schuifpassant en gesp; van binnen voorzien van een lederen zweetband en gevoerd met grijs katoen.

Voor de pet het Rijkswapen met schildhouders van dofbronskleurig metaal ter hoogte van 5 c.M. (zie fig. 28); om den stijven rand een lint van zwart geribde zijde of zwart mohair band, breed 4 c.M.;

f. hoed van gevlochten, bruin gekleurde bamboe (Tangerangsch model) met breeden slappen rand, omboord met bruin leder; aan rechter- en linkerzijde van de bol voorzien van een drukknoop,

welke correspondeert met de sluiting in den rand van den hoed, en van twee ventilatieopeningen; om den bol een bruin lederen sierband ter breedte van 2 c.M.; de binnenzijde van den hoed gevoerd en voorzien van een lederen zweetband, rustende op kurken steundopjes en van een bruin lederen stormband met gespsluiting; boven den sierband aan de voorzijde van den bol het Rijkswapen met schildhouders, voorgeschreven voor de pet;

g. regenmantel van waterdichte stof, iets donkerder van kleur dan die van de khakiuniform, voorzien van armsgaten en armbedekstukken en van een breeden liggenden kraag (zie fig. 27).

Rangaanduidingen.

Op de jas van grauwgeel khakidril.

Rechts en links op 1 c.M. van de uiteinden van den kraag een belegsel van dezelfde stoffage als de jas en met inwendige verharding, met zijden van 4 c.M., hetwelk door middel van drukknoopen of haken en trenzen op den kraag wordt bevestigd en waarop aangebracht voor hoofdagenten der 1e en der 2e klasse onderscheidenlijk twee strepen en een streep van zijden treskoord van 3 m.M. breedte en 4 c.M. lengte, vormende met den onderkant van het veld een hoek van 60°.

De kleur der strepen is voor de veldpolitie blauw en voor de stads- (bestuurs) politie oranje.

Achter deze rangaanduiding en op 1½ c.M. daarvan verwijderd wordt gedragen van dofbronskleurig metaal:

bij de stads- (bestuurs) politie zoowel rechts als links het korpsnummer,

bij de veldpolitie aan de rechterzijde de letters VP en aan de linkerzijde het korpsnummer.

Op den regenmantel worden geen rangaanduidingen, doch wel de korpsnummers en de letters VP gedragen.

B. Witte kleeding (facultatief).

a. een jas en broek van Russisch linnen of van dril gelijk aan die, welke door de politieopzieners worden gedragen, echter met dien verstande, dat op de schouders worden gedragen losse passanten breed 6 c.M. van zwart laken of soortgelijke stof, met inwendige verharding en belegd met zwart zijden galon, als waarmede de voor de politieopzieners voorgeschreven zwarte uniformpet is versierd; de top van den passant met eenigszins afgesneden hoeken, moet op 1 c.M. afstand van den halsnaad van den jas blijven, terwijl op 1 c.M. van den top van het midden der breedte, een knoopje zooals gebruikt aan de

zijkanten der witte pet, is aangebracht. Over het midden van den passant, den naad van het aaneengenaaide galon bedekkend, loopt van af het knoopje een bies van 3 m.M., voor de stads- (bestuurs) politie en de veldpolitie onderscheidenlijk van oranje en van blauw zijden treskoord; de passant wordt met één langen en twee kleine haken aan op de jas aangebrachte trenzen bevestigd (zie fig. 14);

b. een witte pet van het in fig. 8 aangegeven model, doch in plaats van een band van zwart zijden galon, voorzien van een band van zwart geribde zijde. De stormband is, evenals bij de politieopzieners, van verzilverd koord en bevestigd aan twee kleine knoopen van wit metaal;

c. hooge schoenen van donkerbruin of zwart leder of zeildoek, dan wel hooge schoenen van wit zeildoek, naar verkiezing.

De rangaanduiding op de witte jas is dezelfde als voor de jas van grauwgeel khakidril voorgeschreven, en wordt aangebracht op een rechthoekig veld van zwart laken, dat door middel van drukknoopen of haken en trenzen op 2 c.M. afstand van de knoopsluiting wordt bevestigd. Achter deze rangaanduiding en op 1½ c.M. daarvan verwijderd, wordt het korpsnummer gedragen.

AFDEELING V.

UNIFORMEN EN RANGAANDUIDINGEN VOOR POSTHUIS-COMMANDANTEN EN ONDER VERBAND DIENENDE POLITIEAGENTEN.

Door bovengenoemd personeel wordt de grauwgeel khakidrilkleeding gedragen, zooals hiervoren onder afdeeling IV A voor de hoofdagenten is aangegeven, met dien verstande echter, dat het Rijkswapen voor het midden van de pet en van den bambochoed zonder schildhouders is. (zie fig. 29).

Op de kraag van de jas en van den mantel worden de korpsnummers en e.q. de letters VP aangebracht op 1½ c.M. afstand van de uiteinden van den kraag (zie fig. 26).

Als rangaanduidingen gelden:

Op de benedenmouwen met drukknoopen bevestigde omslagen van dezelfde stoffage als de jas, waarop aangebracht:

a. voor de politieagenten der 2e en 1e klasse onderscheidenlijk twee en drie biezen van treskoord, breed 5 m.M., met een onderlinge tusschenruimte van 2 c.M. van het midden der eene tot het midden der volgende bies (zie fig. 24). De afstand tusschen onderste bies en mouweind bedraagt 8 c.M. De kleur der biezen is voor de veldpolitie blauw en voor de stads-(bestuurs) politie oranje.

b. voor posthuiscommandanten 1e en 2e klasse dezelfde rangaanduiding als voor de agenten der 1e klasse en bovendien nog eèn vijfpuntige ster, welke voor de posthuiscommandanten der 1e klasse van verguld. en voor die der 2e klasse van wit metaal is.

Die ster heeft een middellijn van 2 c.M. en is aangebracht op den voorkant der beide benedenmouwen, op een afstand van 2 c.M. boven het bovenste treskoord (zie fig. 25).

Op de mantels worden geen rangaanduidingen, doch wel de korpsnummers en c.q. de letters VP gedragen.

AFDEELING VI.

UNIFORMEN VOOR POLITIERECRUTEN.

De politierecruten zijn gekleed als de politieagenten, bedoeld in afdeeling V van dit hoofdstuk, doch zonder rangaanduiding.

AFDEELING VII.

UNIFORMEN EN RANGAANDUIDINGEN VOOR DE NIET ONDER VERBAND DIENENDE POLITIEAGENTEN.

A. De uniformkleeding voor de niet onder verband dienende politieagenten bestaat uit:

a. jas (zonder siergordel), regenmantel en bamboehoed als voorgeschreven voor de politieagenten bedoeld in afdeeling V van dit hoofdstuk.

b. een lange, nauw op den voet vallende, broek van dezelfde stof als de jas.

B. Rangaanduiding.

De rangaanduiding voor de agenten der 2e en der 1e klasse is dezelfde, als voor de politieagenten in afdeeling V van dit hoofdstuk voorgeschreven.

C. Korps- (volg) nummers worden alleen dan beschikbaar gesteld, indien zulks door het betrokken Hoofd van Gewestelijk Bestuur wordt noodig geacht, in welk geval de voorschriften op het dragen en de verstrekking daarvan, gegeven ten aanzien van de agenten, bedoeld in afdeelingV van dit hoofdstuk, van toepassing zijn (zie ook het Vierde hoofdstuk punt Ee).

D. Door den Directeur van Binnenlandsch Bestuur kunnen de plaatsen worden aangewezen, waar de politieagenten, ofschoon niet onder verband dienende, worden gekleed als de onder verband dienende agenten.

AFDEELING VIII.

MANTRI'S POLITIE INGEDEELD BIJ DE VELDPOLITIE.

Aan bovengenoemde mantri's politie wordt vergund bij daarvoor in aanmerking komende diensten, zoomede buiten dienst, te dragen de khakitenue en de regenmantel, als voorgeschreven voor de hoofdagenten, doch met dien verstande, dat de bronskleurige knoopen worden vervangen door de voor mantri's politie vastgestelde ambtsknoopen en dat de khakipet, van het model als voor den hoofdagent voorgeschreven, is versierd als de pet, bedoeld in het besluit van 2 Januari 1909 No. 16 (Bijblad op het Staatsblad No. 6973).

TWEEDE HOOFDSTUK.

KLEEDING VOOR CHAUFFEURS, KANTOOROPPASSERS EN BOODSCHAPPERS.

Beschrijving van de uniformen en rangaanduidingen voor de chauffeurs en de kantooroppassers bij de Algemeene politie, voor de kantooroppassers bij de ambtenaren van het Binnenlandsch Bestuur en voor de boodschappers toegevoegd aan bestuursambtenaren:

De dienstkleeding bestaat uit:

A. voor de chauffeurs.

a. een jas als voorgeschreven voor de politieagenten in afdeeling V van het Eerste hoofdstuk, doch zonder rangaanduiding; de kraag afgezet langs voor- en benedenrand met wit plat koord ter breedte van 5 m.M.

b. een lange broek, nauw op den voet vallende, van dezelfde stof als de jas en met ter weerszijden op den buitennaad een opgelegde bies van wit plat koord ter breedte van 5 mM.

c. een pet als voorgeschreven voor de politieagenten in afdeeling V van het eerste hoofdstuk.

B. voor de kantooroppassers en boodschappers.

a. een jas als voorgeschreven voor de politieagenten, doch met kraag en zakken als hierna omschreven: Staande kraag van 4 c.M. hoogte, welke geheel is afgezet met een opgelegde bies van wit plat koord, breed ± 5 m.M.; de kraaguiteinden rechtstandig tegen elkaar sluitend middels twee zwart gelakte metalen haken en oogen; vier opgenaaide zakken, twee ter hoogte van de borst en twee ter hoogte van de heupen, elk met een rechthoekige klep.

b. een lange broek, nauw op den voet vallende, van dezelfde stof als de jas; ter weerszijden aan den buitenkant een opgelegde bies als bedoeld onder *a.*

c. een bamboehoed als voor de politieagenten voorgeschreven, doch zonder Rijkswapen.

d. als onderscheidingsteeken wordt gedragen op de mouwen van de jas, aangebracht op 8 c.M. van den onderkant en daaraan evenwijdig: voor de hoofdoppassers: drie opgelegde biezen van wit plat koord, met een onderlinge tusschenruimte, van midden op midden van de biezen, van 2 c.M., terwijl de bovenste bies aan de buitenzijde in het midden een lus vormt.

voor de oppassers: twee biezen als boven zonder lus.

C. De onder de letters A en B van dit hoofdstuk bedoelde uniformen mogen alleen in dienst worden gedragen.

DERDE HOOFDSTUK.

BEPALINGEN BETREFFENDE DE AANSCHAFFING EN VERSTREKKING VAN KLEEDING EN UITRUSTING EN OP HET TE DRAGEN TENUE.

A. (1) De hoofdcommissarissen, adjunct-hoofdcommissarissen, commissarissen, aspirant-commissarissen en ondercommissarissen van politie, de hoofdpolitieopzieners, politieopzieners, aspirant-politieopzieners, zoomede de hoofdagenten voorzien, — voor zoover hierna niet anders is bepaald, — zelf in de aanschaffing, de vernieuwing en het onderhoud van kleeding en uitrusting.

(2) De mantri's politie bij de veldpolitie (zie afd. VIII van het eerste hoofdstuk) voorzien zelf in de aanschaffing van de — facultatief te dragen — politiekleeding.

(3) De voorziening in de kleeding voor het personeel der politie, beneden den rang van hoofdagent, vindt plaats volgens de bepalingen, opgenomen in de aan dit besluit gehechte bijlage Lr. A.

B. Als tegemoetkoming voor eenmaal in de kosten van eerste verplichte aanschaffing van kleeding enz. wordt, met inachtneming van het hierna in punt E bepaalde, te goed gedaan:

a. aan het personeel der algemeene politie, genoemd in het eerste lid van punt A, boven den rang van hoofdagent: een bedrag van f 300.— (drie honderd gulden);

b. aan hoofdagenten: een bedrag van f 100.— (een honderd gulden).

C. Bij bevordering van een lageren tot een hoogeren rang — met uitzondering bij aanstelling van een hoofdagent tot aspirant-politieopziener en bij terugstelling van een hoogeren tot een lageren rang, wordt geen tegemoetkoming genoten.

D. (1) Als tegemoetkoming in de kosten voor onderhoud en vernieuwing van de kleeding wordt toegekend een maandelijksch bedrag:

a. van f 10.— (tien gulden) voor hoofdpolitieopzieners, politieopzieners en aspirant-politieopzieners;

b. van f 7.50 (zeven gulden vijftig cent) voor mantri's politie, ingedeeld bij de veldpolitie;

c. van f 6.50 (zes gulden vijftig cent) voor hoofdagenten.

(2) Hoofdrechercheurs, zoomede rechercheurs en leerling-rechercheurs — hoewel geen uniformkleeding dragende — ontvangen eene maandelijksche tegemoetkoming in de voorziening aan kleeding, van onderscheidenlijk f 6.50 en f 3.25.

E. Bij aanstelling tot aspirant-commissaris, aspirant-politieopziener en hoofdagent wordt de tegemoetkoming voor eerste aanschaffing betaalbaar gesteld ten name van het hoofd van de opleidingsschool voor het personeel der politie, dan wel ten name van den hoofdcommissaris, adjunct-hoofdcommissaris of commissaris van politie, den technischen of gewestelijken leider der veldpolitie of het hoofd van plaatselijk bestuur, onder wiens bevelen zij voor het eerst worden te werk gesteld.

Deze gezaghebbenden zorgen, dat betrokkenen zich van de benoodigde kleeding en uitrusting voorzien en dat de aanschaffingskosten worden voldaan uit het bedrag, voor dat doel te hunner beschikking gesteld.

F. Degene, die een tegemoetkoming voor eerste aanschaffing van kleeding en uitrusting, als bedoeld onder punt B hiervoren, heeft ontvangen, c.q. te wiens behoeve dat bedrag beschikbaar werd gesteld en binnen drie jaar na zijn in dienst treden c.q. bevordering, anders dan tengevolge van welbewezen ziels- of lichaamsgebreken, buiten eigen toedoen ontstaan, dan wel wegens gebrek aan aanleg (een en ander

ter beoordeeling van den gezaghebbende, die het ontslag verleent), uit zijne betrekking of uit 's Lands dienst wordt ontslagen, is verplicht voormeld bedrag terug te betalen, berekend naar den maatstaf van *f* 100.— (een honderd gulden) voor het personeel, bedoeld sub „*a*" en van *f* 33.— (drie en dertig gulden) voor de hoofdagenten, bedoeld sub „*b*" van punt B, voor elk jaar of gedeelte daarvan (meer dan zes maanden), dat hij minder heeft gediend resp. in de rangen boven hoofdagent en als hoofdagent.

G. De in de leden (1) en (2) van punt A genoemde personen kunnen de in de prijslijst van het Departement van Binnenlandsch Bestuur opgenomen artikelen van kleeding — c.q. de grondstoffen daarvoor — voor eigen gebruik bestemd, tegen betaling uit 's Lands voorraad betrekken, door tusschenkomst van de betrokken hoofden der plaatselijke korpsen (c.q. van plaatselijk bestuur), het hoofd van de opleidingsschool voor het personeel der politie of van den technisch (gewestelijk) leider der veldpolitie, die daarbij overleggen het bewijs van storting in 's Lands kas van het verschuldigde.

H. (1) Op de standplaatsen van de technische (gewestelijke) leiders der veldpolitie, zoomede van de hoofdcommissarissen en de zelfstandig dienende adjunct-hoofdcommissarissen en commissarissen van politie, waar zulks — ter beoordeeling van den Directeur van Binnenlandsch Bestuur — noodig wordt geacht, zoomede bij de opleidingsschool voor het personeel der politie te Soekaboemi, wordt (c.q. in een kleedingmagazijn) een voorraad kleeding en uitrusting opgelegd, voldoende om in onmiddellijk opkomende behoeften te voorzien.

(2) Elk dier op te leggen hoeveelheden wordt door den betrokken technischen (gewestelijk) leider der veldpolitie, hoofdcommissaris, adjunct hoofdcommissaris en commissaris van politie en den administrateur van de opleidingsschool voor het personeel der politie te Soekaboemi beheerd en verantwoord.

I. (1) Door den hoofdcommissaris, den zelfstandig dienenden adjunct-hoofdcommissaris, of commissaris van politie, den betrokken technisch (gewestelijk) leider der veldpolitie en het hoofd der opleidingsschool voor het personeel der politie, of door dengene, die hen als zoodanig vervangt, worden voorschriften gegeven omtrent de door hun ondergeschikt personeel te dragen tenue (met het daarbij te dragen hoofddeksel), met dien verstande, dat de tot eene bepaalde tenue behoorende kleedingstukken niet mogen worden gedragen bij eene andere tenue.

(2) Zij kunnen tevens diensten doen verrichten in burgerkleeding, indien het dienstbelang zulks verdert.

(3) Vorenbedoelde voorschriften kunnen in bijzondere gevallen onder nadere goedkeuring van den technischen leider der veldpolitie ook worden gegeven door den commandant van een detachement veldpolitie.

(4) Op plaatsen, waar geen der vorengenoemde gezaghebbers is, worden die voorschriften gegeven door het betrokken hoofd van plaatselijk bestuur.

(5) Het dragen van groot en galatenue met of zonder degensabel is bij bijzondere gelegenheden buiten dienst geoorloofd; het dragen van de dagelijksche tenue met of zonder degensabel (marechausseesabel) is buiten dienst steeds toegestaan, tenzij voor bijzondere gevallen anders wordt bepaald.

(6) De korpsnummers moeten steeds zichtbaar gedragen worden.

(7) Als regel geldt, dat het personeel in den rang van hoofdagent en lager, in dienst zijnde, steeds is gewapend met sabel.

VIERDE HOOFDSTUK.

UITRUSTING DER ALGEMEENE POLITIE.

A. Van Landswege wordt in bruikleen verstrekt ten behoeve van:

I. hoofdcommissarissen en adjunct-hoofdcommissarissen:

Een verguld zilveren medaillon van 3½ c.M. middellijn met draaglint.

Het medaillon bestaat uit twee gedeelten, welke op elkaar passen en over elkaar sluiten. Aan den buitenkant is het medaillon aan de eene zijde voorzien van het Rijkswapen, aan de andere zijde van de inscriptie Politie .... en een doorloopend nummer (b.v. Politie Batavia No. 5). In het medaillon bevindt zich aan de eene zijde eene foto van den houder en aan de andere zijde diens naam en hoedanigheid. Het draaglint ter breedte van 2 c.M. — te dragen om den hals, naar omstandigheden al dan niet zichtbaar — is vervaardigd van oranje zijden band en is van zoodanige lengte, dat het daaraan bevestigd medaillon op borsthoogte hangt. De medaillons dienen tot teeken van hunne waardigheid, wanneer de politieambtenaren burgerkleeding dragen.

II. commissarissen, ondercommissarissen, aspirant-commissarissen, hoofdpolitieopzieners, politieopzieners, aspirant-politieopzieners, wedono's en assistent-wedono's geplaatst bij de algemeene politie, mantri's-politie, hoofdrechercheurs, rechercheurs en leerling-rechercheurs, zoomede andere politie-beambten, voor zoover anders in uniform gekleed, aan wie diensten in burgerkleeding worden opgedragen:

Een legitimatiebewijs van het model zooals hieronder is aangegeven.

	Voor den dienst	
I.	II.	III.
Algemeene Politie te .... Legitimatiebewijs voor den .... bij de Algemeene/Veld politie met name .... daartoe aangesteld bij besluit van den .... dd. .... No. .... den, ... De	Foto Rechterduim afdruk.	Algemeene Politie te .... Legitimatiebewijs boeat .... dari Algemeene/Veld politie .... ditetepkan oleh K. Toean. .... dd. .... No. .... den, ... De ....

N.B. Op blad II foto en rechterduimafdruk van houder v/h bewijs; het stempel v/d autoriteit, die dit bewijs afgeeft, zal gedeeltelijk de foto bedekken.

N.B. Di sebelah portret dan tjap djempol kanan dari jang poenja ini soerat; tjap dari pembesar jang menerimaken ini soerat keterangan haroes terkena portret sedikit.

Zorg zal worden gedragen, dat deze bewijzen bij overplaatsing en verlaten van den dienst en ophouden van den dienst in burgerkleeding, ter voorkoming misbruik, worden ingeleverd.

De bewijzen kunnen naar behoefte bij de Afdeeling Materieel bij het Departement van Binnenlandsch-Bestuur worden aangevraagd.

Aan de onder II van A. genoemde personen, die nog in het bezit zijn van de reeds aan hen verstrekte medaillons, geschiedt de verstrekking van legitimatiebewijzen, zoodra door afkeuring der medaillons a.a. de behoefte daaraan zich doet gevoelen.

B. Een als onder A sub I van dit hoofdstuk bedoeld medaillon, gedragen aan een rood wit blauw draaglint ter breedte van 2 c.M., kan ook worden verstrekt ten behoeve van:
Patih's, districtshoofden en officieren van Vreemde Oosterlingen tot en met den rang van kapitein (hieronder begrepen het Hoofd der Mooren en Bengaleezen te Batavia).

C. Een als onder A sub II van dit hoofdstuk bedoeld legitimatiebewijs kan mede worden verstrekt voor onderdistrictshoofden en andere dan onder B. bedoelde hoofden van Vreemde Oosterlingen.

D. I. De afgifte aan en de teekening van de medaillons voor hoofdcommissarissen, zelfstandig dienende adjunct-hoofdcommissarissen van politie en de personen vermeld onder B van dit hoofdstuk, geschiedt door het betrokken hoofd van plaatselijk bestuur (voor de niet zelfstandig dienende adjunct-hoofdcommissarissen door den betrokken hoofdcommissaris).

II. De teekening van de legimatiebewijzen geschiedt, voor die:

a. afgegeven aan de technische (gewestelijke) leiders der veldpolitie door het hoofd van gewestelijk bestuur;

b. afgegeven aan het overig personeel der veldpolitie en van de gewestelijke recherche door den betrokken technischen (gewestelijken) leider;

c. afgegeven aan het personeel dienende onder de bevelen van een hoofdcommissaris, adjuncthoofdcommissaris of commissaris van politie, hoofd van een politiekorps, door dit hoofd;

d. afgegeven aan Inlandsche Bestuursambtenaren en hoofden van vreemde Oosterlingen en het niet hiervoren onder *a*, *b* en *c* genoemd personeel, door het betrokken hoofd van plaatselijk bestuur.

E. Verder worden van Landswege in bruikleen verstrekt:

a. een politiefluit (c.q. van het korpsnummer te voorzien) aan: wedono's en assistent-wedono's geplaatst bij de Algemeene politie, mantri's politie, hoofdrechercheurs, rechercheurs en leerling-rechercheurs, hoofdagenten, posthuiscommandanten en politieagenten. De overige politieambtenaren voorzien zelf in de behoefte aan een politiefluit.

b. een handboei aan:
hoofdrechercheurs, rechercheurs, leerling-rechercheurs, mantri's politie, hoofdagenten, posthuiscommandanten, zoomede aan de agenten onder verband dienende of gekleed als onder verband dienende politieagenten.

c. een verbandpakje aan:

hoofdrechercheurs, rechercheurs, leerling-rechercheurs, hoofdagenten, posthuiscommandanten zoomede aan de agenten 'onder verband dienende, of gekleed als onder verband dienende politieagenten.

d. een r e d d i n g s k l o s aan:
hoofdagenten, posthuiscommandanten en politieagenten, een en ander v.z.v. zulks d.z. noodig wordt geacht.

e. k o r p s n u m m e r s (e.q. met V.P):
twee stel aan hoofdagenten, posthuiscommandanten en de agenten onder verband dienend, of gekleed als onder verband dienende politieagenten. Aan de politieagenten n i e t onder verband dienend en n i e t gekleed als onder verband dienende agenten, worden van Landswege alleen dán korpnummers (volgnummers) in bruikleen verstrekt, indien zulks door de betrokken hoofden van gewestelijk bestuur wordt noodig geacht.

f. een a l u m i n i u m veldflesch (compleet) aan:
hoofdrechercheurs, rechercheurs en leerling-rechercheurs, hoofdagenten, posthuiscommandanten, zoomede aan de agenten onder verband dienend, of gekleed als onder verband dienende politieagenten.
Flesch en schoen zijn van het korpsnummer voorzien.

g. een paar p u t t e e s aan hoofdagenten, posthuiscommandanten en de agenten onder verband dienend, of gekleed als onder verband dienende politieagenten. De te paard beredenen ontvangen een paar lederen beenkappen instede van puttees in bruikleen.

De puttees worden aan de binnenzijde aan het eind, waaraan het lint is bevestigd, met het korpsnummer van de gebruikers in roode verf gemerkt; voet der cijfers naar het lint gekeerd.

De lederen beenkappen worden met slagnummers van het korpsnummer voorzien.

h. een k l e e d i n g l a p van een waterdichte stof, lang 1.10 M., breed 0.70 M., benevens twee lederen riemen ter bevestiging aan het zadel, aan het met een paard uitgerust personeel van de veldpolitie, beneden den rang van mantri politie.

i. een v e l d z a k met bijbehoorende riemen als van de gewapende politie, aan het niet met een paard uitgerust personeel van de veldpolitie, beneden den rang van mantri politie.

j. e m b l e m e n voor pet en bamboehoed:
t w e e stuks voor hoofdagenten, posthuiscommandanten, agenten onder verband dienend, of gekleed als onder verband dienende politieagenten en politierecruten.

één stuks voor politieagenten, niet onder verband dienend en niet gekleed als onder verband dienende politieagenten.

k. een siergordel voor hoofdagenten, posthuiscommandanten, agenten, onder verband dienend of gekleed als onder verband dienende politieagenten en politierecruten; de siergordel is aan de binnenzijde, aan den kant van de gesp, van het korpsnummer voorzien.

F. De artikelen van uitrusting moeten uit 's Lands magazijnen aangevraagd en verantwoord worden.

G. Op de standplaats van den technischen (gewestelijken) leider van de veldpolitie — of naar zijn inzicht verdeeld over de detachementen — zal onder diens verantwoordelijk beheer een reserve voorraad worden aangehouden van 10% der uitrustingstukken volgens de organieke sterkte.

Een gelijke voorraad zal worden aangehouden bij de stadspolitiekorpsen, waarvoor zulks d.z. wordt noodig geacht.

H. De ten gevolge van bevolen diensten of zonder schuld of toedoen der gebruikers verloren geraakte of onbruikbaar geworden artikelen van uitrusting (hetgeen uit een daaromtrent in drievoud op te maken procesverbaal moet blijken) worden van Lands wege vervangen. Is echter het verloren gaan of onbruikbaar worden een gevolg van schuld, toedoen of zorgeloosheid der gebruikers, dan geschiedt de vervanging daarvan te hunnen laste, onverminderd de ingevolge het tuchtreglement van de politie op te leggen straf. Bij de aanvraag tot ontvangst uit 's Lands magazijnen behoort alsdan te worden overgelegd het stortingsbewijs van het kostende der aangevraagde artikelen, dan wel een afschrift van de betrekkelijke opdracht tot invordering bij 's Lands kas van het geldswaardig bedrag daarvan. Wordt dadelijke storting van het geheele geldswaardig bedrag te bezwaarlijk voor den betrokkene geacht, dan kan worden voorgesteld, dat bedrag bij gedeelten op de inkomsten te doen inhouden.

Bijlage Lr. A.

BEPALINGEN

betreffende de verstrekking van kleeding, de uitkeering van kleedinggeld, enz. aan het personeel der Algemeene Politie beneden den rang van hoofdagent, zoomede aan de Kantooroppassers en aan de Chauffeurs.

A. Eerste uitrusting.

Het personeel beneden den rang van hoofdagent ontvangt bij in dienst treden, en voor wat de rangaanduidingen betreft, ook bij bevordering, de navolgende kleeding:

I. de posthuiscommandanten en de onder verband dienende politieagenten en recruten, zoomede de politieagenten, gekleed als de onder verband dienen de agenten:
drie jassen met twee stel knoopen met stiften,
drie rijbroeken (met gesp),
een pet,
een bamboehoed,
een regenmantel,
twee paar schoenen,
twee stel rangaanduidingen
(niet voor recruten; deze ontvangen de rangaanduidingen na aankomst op de standplaats van eerste indeeling).

II. de politieagentne, niet onder verband dienende, en niet gekleed als de onder verband dienende agenten:
twee jassen met een stel knoopen met stiften,
twee broeken (met gesp),
twee stel rangaanduidingen,
een bamboehoed,
een regenmantel.

B. Vernieuwing.

I. Posthuiscommandanten en onder verband dienende politieagenten en recruten:

(1) Op 1 April en 1 October wordt, met inachtneming van het hierna in lid (2) bepaalde, ten behoeve van de posthuiscommandanten en het onder verband dienend personeel, beneden den rang van hoofd-

agent, een kleedinggeld te goed gedaan, berekend volgens de op die data van kracht zijnde prijslijst van het Departement van Binnenlandsch Bestuur, over de navolgende artikelen:

Op 1 April:

een jas met een stel rangaanduidingen en
een stel knoopen met stiften,
een broek met gesp,
een pet,
een bamboehoed,
een paar schoenen.

Op 1 October:

een jas,
een broek met gesp,
een paar schoenen.

(2) Geen aanspraak op kleedinggeld op de in lid (1) genoemde data bestaat:

a. indien nog geen twee maanden zijn verloopen sedert den datum van laatste in dienst treding.
b. indien het verband binnen twee maanden na deze data eindigt.
c. indien de betrokkene op het tijdstip dezer data voor ontslag is voordragen, is geschorst, een vrijheidsstraf ondergaat dan wel zich in preventieve hechtenis of gijzeling bevindt.
d. indien de betrokkene op het tijdstip dezer data is gedeserteerd.

Wordt na ommekomst van het verband een herverbintenis aangegaan, dan wordt alsnog aanspraak verkregen op het oorspronkelijk niet te goed gedane kleedinggeld.

Die aanspraak wordt mede verkregen:

bij niet verleening van het gevraagde ontslag.

bij intrekking van het schorsingsbesluit indien de betrokkene in politiedienst blijft gehandhaafd.

indien na het ondergaan van een vrijheidsstraf of gijzeling, mits de duur daarvan minder dan 3 maanden bedroeg, de betrokkene in politiedienst blijft gehandhaafd en indien de betrokkene, gedeserteerd zijnde, zich weder heeft aangemeld en de desertie niet langer dan een maand heeft geduurd.

(3) Tijdig voor de data waarop aanspraak op kleedinggeld wordt verkregen, wordt met in achtneming van het in lid (6) bepaalde, de hoeveelheid en de toestand van de kleeding, in bezit van de voor toe-

kenning van kleedinggeld in aanmerking komende manschappen nagegaan en vastgesteld, welke kleedingstukken door ieder als aanvulling of vernieuwing van de uitrusting zullen moeten worden ontvangen.

Het kostende van de voor elken man te ontvangen kleeding mag het bedrag van het hem aankomend kleedinggeld niet te boven gaan.

Een gebeurlijk restant wordt hem uitbetaald (zie lid 5).

(4) Om de benoodigde kleedingstukken op de vernieuwingsdata te kunnen uitreiken, wordt tijdig een aanvraag volgens model bijlage No. 12 Handl. Mat. ingediend.

(5) Voorts wordt een staat in tweevoud, overeenkomstig de hieraan gehechte bijlage Lr. „B". opgemaakt.

Op dezen staat worden de voor ieder man te ontvangen kleedingstukken, zoomede het totaal aankomend, en het restant uit te betalen kleedinggeld, vermeld.

Het eerste stuk van dezen staat wordt gehecht aan het betrekkelijk mandaat, terwijl het tweede stuk als bewijs van uitgaaf bij de verantwoording van kleeding en uitrusting wordt overgelegd, indien zulk een verantwoording wordt aangehouden en anders gezonden aan de Afdeeling Materieel van het Departement van Binnenlandsch Bestuur waar het als controlebewijs met de aanvraag Model No. 12, bedoeld in lid (4) hiervoren, wordt vergeleken en daarbij overgelegd.

(6) Om voor uitkeering van kleedinggeld in aanmerking te kunnen komen moet de man in het bezit zijn van minstens de volgende, in goeden staat verkeerende kleedingstukken t.w.:

vier jassen,
vier broeken,
een bamboehoed,
twee petten,
twee stel rangaanduidingen,
drie paar schoenen,
een regenmantel.

II. niet onder verband dienende politieagenten.

Voor niet onder verband dienende politieagenten wordt g e e n kleedinggeld te goed gedaan.

Aan dit personeel wordt, v.z.v. het langer dan twee maanden in dienst is, tot aanvulling en vernieuwing van de uitrusting, op 1 April en 1 October v o o r z o o v e e l n o o d i g verstrekt:

a. voor agenten, gekleed als de onder verband dienende politieagenten, de artikelen als aangegeven in punt I (1) hiervoren.

b. voor de overige agenten van politie:

Op 1 April:

een jas met rangaanduidingen en
een stel knoopen met stiften,
een broek met gesp
een bamboehoed.

Op 1 October:

een jas,
een broek met gesp.

C. Verstrekking van kleeding tegen betaling.

Indien door verwaarloozing of andere oorzaken, waarbij het bepaalde in afdeeling F (1) van deze bijlage niet kan worden toegepast, meer kleeding benoodigd is, dan volgens de bepalingen aankomt, of uit het aankomend kleedinggeld kan worden bekostigd, wordt het meerder benoodigde tegen betaling ontvangen:

a. bij korpsen waar kleeding in voorraad is opgelegd:
Op den voet van het bepaalde in art. 35 (b) Hand. Mat. op model No. 16.

b. indien geen voorraad kleeding wordt aangehouden:
Op den voet van het bepaalde in art. 37 (b) Handl. Mat. op model No. 12.

In beide gevallen wordt het stortingsbewijs bij de aanvraag overgelegd.

Indien in bijzondere gevallen geen dadelijke betaling (c.q. na inhouding op de inkomsten) kan plaats hebben, behoort een voorstel tot betaling in gedeelten te worden voorgebracht.

D. Vernieuwing regenmantels.

Aan op kleeding rechthebbenden wordt periodiek eens in de vier jaar op 1 October een mantel verstrekt. Ten opzichte van de aanspraak op deze vernieuwing rekent de eerste verstrekking van dit kleedingstuk te hebben plaats gehad:

Op den jongst verschenen vernieuwingsdatum indien nog geen 6 maanden na de uitreiking zijn verloopen.

Op den eerstvolgenden vernieuwingsdatum, indien zulks wel het geval is.

De verstrekking van dat kleedingstuk blijft voor de onder verband dienenden achterwege, wanneer op het tijdstip, waarop de vernieuwing van dat kleedingstuk zou aankomen, de belanghebbende geen 6 maanden meer te dienen heeft.

Wordt echter, in aansluiting met het loopend verband, een herverbintenis aangegaan, dan heeft alsnog verstrekking van een mantel plaats.

E. Verstrekkingen van kleeding aan kantooroppassers en boodschappers en aan chauffeurs.

KANTOOROPPASSERS EN BOODSCHAPPERS.

Voor de kantooroppassers en boodschappers, bedoeld in het tweede hoofdstuk onder letter B wordt van Landswege verstrekt als eerste uitrusting:
twee jassen met een stel knoopen met stiften,
twee broeken (met gesp)
een bamboehoed,
terwijl de vernieuwing van een jas, een broek met gesp en een bamboehoed telkens na verloop van een jaar plaats heeft en 1 stel knoopen met stiften om de twee jaar kan worden verstrekt.

Chauffeur.

Voor de chauffeurs, bedoeld in het tweede hoofdstuk onder letter A, wordt van Landswege verstrekt als eerste uitrusting:
twee jassen met een stel knoopen en stiften
twee broeken met gesp,
een pet
terwijl de vernieuwing van deze goederen telkens na verloop van een jaar plaats heeft.

F. Buitengewone verstrekkingen.

(1) De ten gevolge van bevolen diensten en zonder schuld dan wel toedoen der gebruikers verloren geraakte of onbruikbaar geworden artikelen van kleeding — hetgeen uit een daaromtrent in drievoud op te maken proces-verbaal moet blijken — kunnen van Landswege worden vervangen.

(2) Is echter het verloren gaan of onbruikbaar worden het gevolg van schuld, toedoen of zorgeloosheid der gebruikers dan geschiedt de vervanging daarvan te hunnen laste op de wijze als in Afdeeling C hiervoren aangegeven; een en ander onverminderd de eventueel ingevolge het tuchtreglement der politie op te leggen straf.

G. Bijzondere bepalingen.

§ 1. In een controle-register wordt voor ieder man beneden den rang van hoofdagent nauwkeurig aanteekening gehouden van de tailles en de maten van de kleedingstukken, waarmede zij goed passend kunnen worden gekleed.

Die tailles en maten zijn in de prijslijst van artikelen, behoorende tot het Departement van Binnenlandsch Bestuur, in een afzonderlijk overzicht aangegeven.

Voor hen, die niet met kleedingstukken van de bestaande tailles kunnen worden gekleed, wordt zulks aangeteekend.

Tevens wordt aanteekening gehouden van den datum van verstrekking van eerste uitrusting en van den datum van laatste vernieuwing van den regenmantel.

§ 2. Als beginsel geldt, dat het personeel beneden den rang van hoofdagent zooveel mogelijk met gemaakte kleeding uit 's Lands voorraad zal worden gekleed.

Indien de kleedingstukken minder goed passen en door kleine reparaties hierin verbetering kan worden gebracht, mag zulks geschieden; echter tot geen hooger bedrag dan *f* 0.30 per jas en *f* 0.20 per broek.

Wat niet tegen die prijzen kan worden vermaakt, moet tegen kleedingstukken van andere tailles worden verwisseld.

Ter zake worden door de betrokken chefs reparatienota's opgemaakt en deze aan de hoofden van gwestelijk bestuur ter mandateering aangeboden (voor het Gouvernement van West-Java aan het Departement van B. B.).

§ 3. Voor het personeel beneden den rang van hoofdagent hetwelk niet naar behooren met kleedingstukken van de bestaande tailles kan worden gekleed, kan de benoodigde stoffage (*) worden aangevraagd en de kleedingstukken plaatselijk tegen den minst te bedingen mits billijke prijzen worden aangemaakt.

De daarop vallende kosten worden op vordering terugontvangen op de wijze, als in het laatste lid van § 2 is aangegeven.

(*) Te rekenen op de navolgende maximum hoeveelheden grauwgeel khakidril:

Voor een jas .... 4 M.
Voor een rijbroek of lange broek .... 3 M.

Aan de op kleedinggeld rechthebbenden wordt slechts de waarde van die kleedingstukken „volgens prijslijst'' in rekening gebracht.

§ 4. De posthuiscommandanten en de onder verband dienende agenten ontvangen als eerste uitrusting en vernieuwing uitsluitend nieuwe kleeding.

Bij het verlaten van den dienst mogen ze hunne kleeding, voor zoover zulks, ter beoordeeling van hun chefs, geen aanleiding tot misbruik kan geven, behouden en daarmede naar goeddunken handelen. De overige kleedingstukken mogen ze aan het in dienst zijnd personeel der politie verkoopen.

Bij overlijden wordt de kleeding ten bate van den boedel aan het politiepersoneel verkocht.

§ 5. Aan de niet onder verband dienende agenten worden in de eerste plaats verstrekt de door ontslagen agenten a.a. ingeleverde, nog in alleszins goeden toestand verkeerende en v.z.n. op 's Lands kosten gereinigde kleedingstukken.

Bij ontslag en overlijden wordt de kleeding ingeleverd, en voor zoover ze uit hoofde van den toestand, niet als eerste uitrusting of vernieuwing kan worden verstrekt, vernietigd.

Van de ingeleverde en weder verstrekte kleeding wordt aanteekening gehouden in een register, doch deze overigens niet nader verantwoord.

§ 6. Ter tegemoetkoming in het algemeen onderhoud van kleeding en schoeisel wordt aan de betrokken chefs elk jaar op 1 Januari en op 1 Juli te goed gedaan *f* 1.— voor iederen posthuiscommandant en onder verband dienend politieagent en recruut.

Eene gelijke tegemoetkoming wordt toegekend ten behoeve van de niet onder verband dienende, doch wel als de onder verband dienenden, gekleede politieagenten, v.z.v. ze onder een politieopziener dan wel een hoogere politieautoriteit zijn geplaatst.

Het voor dit doel aankomend bedrag wordt door de betrokken chefs op mandaat ontvangen en, behalve in het kasboek, ook in het z.g. „hoofdenboek'' onder een afzonderlijk hoofd verantwoord. Op dit hoofd worden ook alle uitgaven geboekt, op dit onderwerp betrekking hebbende, zoodat dit register een afspiegeling is van het ter zake gevoerd beheer.

Op het eind van het jaar wordt het restant op een afzonderlijk stortingsbewijs in 's Lands kas teruggestort.

Merken der kleeding.

§ 7. De kleeding van het personeel der politie beneden den rang van hoofdagent moet als volgt zijn gemerkt:

a. middels stempelnummers (1) met het korpsnummer van betrokkene in roode verf:

1e. de jassen en regenmantels op de binnenzijde van het linkervoorpand ter hoogte van de borst, voet der cijfers naar beneden gekeerd;

2e. de broeken op den broekband links aan de binnenzijde, voet der cijfers naar boven gekeerd;

3e. de bamboehoeden en petten in het midden van de binnenzijde van den bol, voet der cijfers naar de achterzijde van die kleedingstukken gekeerd;

b. middels slagnummers (1) van het korpsnummer van betrokkene: de schoenen, op de zoolholte bij en evenwijdig met de voorzijde van den hak, voet der cijfers afgekeerd van den hak.

---

(1) Kunnen als inventarisgoed aan de Afdeeling Materieel van het Departement van Binnenlandsch Bestuur worden aangevraagd.

Bijlage: letter B.

Gewest .... Sectie te ....

Afdeeling .... Detachement Veldpolitie te ....

Berekeningstaat van het aankomende kleedinggeld.

	Posthuis-comman-dant 1e klasse.	Posthuis-comman-dant 2e klasse.	Politie-agenten 1e klasse.	Politie-agenten 2e klasse.	Recruten.	
Organieke (toegestane) formatie op $\frac{\text{1 April}}{\text{1 October}}$ 19.....						
Hiervan gaat af: aan vacatures: nog geen 2 maanden verloopen sedert de laatste indiensttreding; het dienstverband binnen 2 maanden geëindigd; voor ontslag voorgedragen .... geschorst .... voor het ondergaan van een vrijheidsstraf .... in preventieve hechtenis of gyzeling .... Gedeserteerd						
Totaal aftrek						
Komen voor kleedinggeld in aanmerking						totaal *f*
Kleedinggeld { per man ad. *f* / totaal						

Opgave van de verstrekte kleeding (specificatie aan ommezijde).

Aantal.	Eenheid.	Omschrijving der kleedingstukken.	Geldswaarde. per stuk.	Geldswaarde. Totaal.	
		Knoopen dofbrons met rijkswapen voor khakidril jassen			
		Bamboehoeden			
		Jassen khakidril voor politieagenten en chauffeurs			
		Mouwomslagen met rangaanduiding voor politieagent 1e klasse			
		Mouwomslagen met rangaanduiding voor politieagent 2e klasse			
		Petten khakidril			
		Rijbroeken khakidril			
		Schoenen zeildoeksche			
		.... Totaal *f*.			

Zegge: ....

* Voor de uitreiking aan belanghebbenden van de hiervoren vermelde kleedingstukken onder aanteekening dat het voordeelig verschil van het elk man aankomende kleedinggeld en het kostende van de verstrekte kleeding aan betrekkene is uitgekeerd.

De ....

Volgnummer.	NAMEN.	Rang.	Stemboek nummer.	Aankomend kleedinggeld.	Knoopen dofbrons met rijkswapen voor khakidril jassen.	Bamboehoeden.	Jassen khakidril voor politieagenten en chauffeurs.
		Prijzen volgens de prijslijst.			stel.	stuk.	stuk.

Verstrekte goederen.							Totale geldswaarde van de verstrekte goederen.	Uit te betalen bedrag.	Handteekening voor ontvangst (van den belanghebbende).
Mouwomslagen met rangaanduiding voor politieagenten 1e klasse.	Idem. voor politie-agenten 2e klasse.	Petten khakidril.	Rijbroeken khakidril.	Schoenen zeildoeksche.					
stuk.	stuk.	stuk.	stuk.	paar.					

Fig. 1.

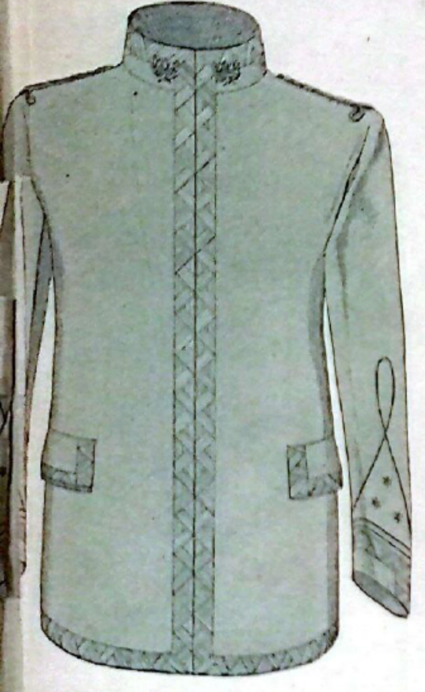

Jas voor Commissaris der 1e klasse (zwart laken).

Fig. (achterzijde fig. 1)

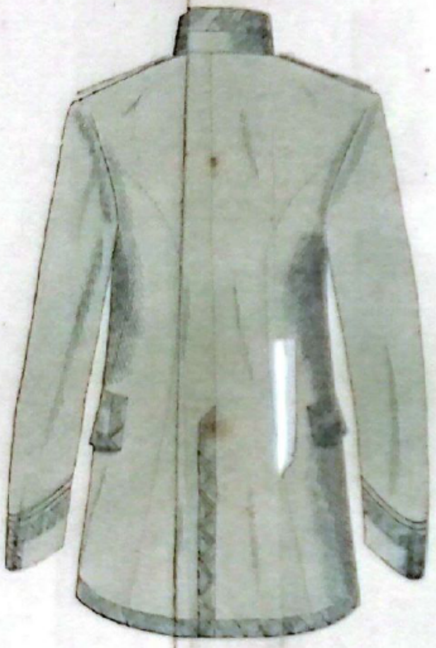

Fig. 3. (ware grootte).
Schouderpassant voor Commissarissen.

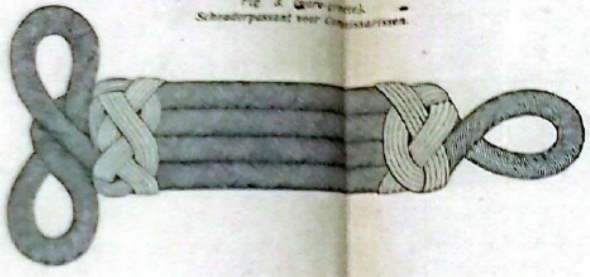

Fig. 4.

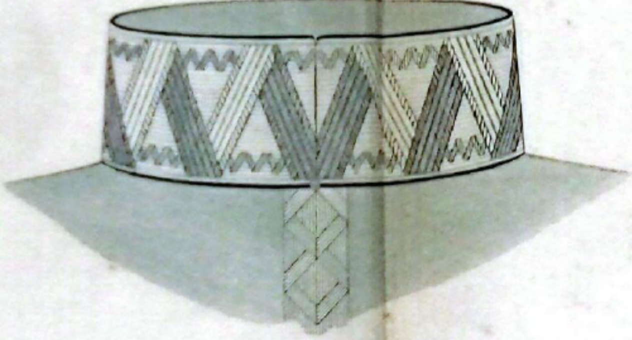

Gouden kraag voor Hoofd- en Adjunct-Hoofdcommissarissen
met weglaten der voorgeschreven emblemen.

Fig. 5.

Vijfpuntige ster, voor Hoofd- en Adjunct-Hoofdcommissarissen

Fig. 6.

Zespuntige ster, rangsaanduiding voor Commissarissen.

Fig. 7. (ware grootte).

a

b

Embleem met schildhouders en lauwertakken op den Jaskraag van Commissarissen (a) op de pet en den helmhoed, (b) van verguld metaal (defbranskleurig metaal voor de pet van khakidril) of geborduurd van gouddraad (de donkere ondergrond geeft het lakenveld aan, dat zich onder het embleem op de pet en den helmhoed bevindt).

Fig. 8.

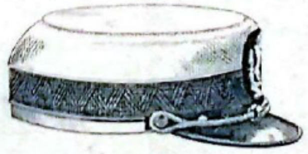

Pet voor Commissarissen en Opzieners.

Fig. 7. (ware grootte).

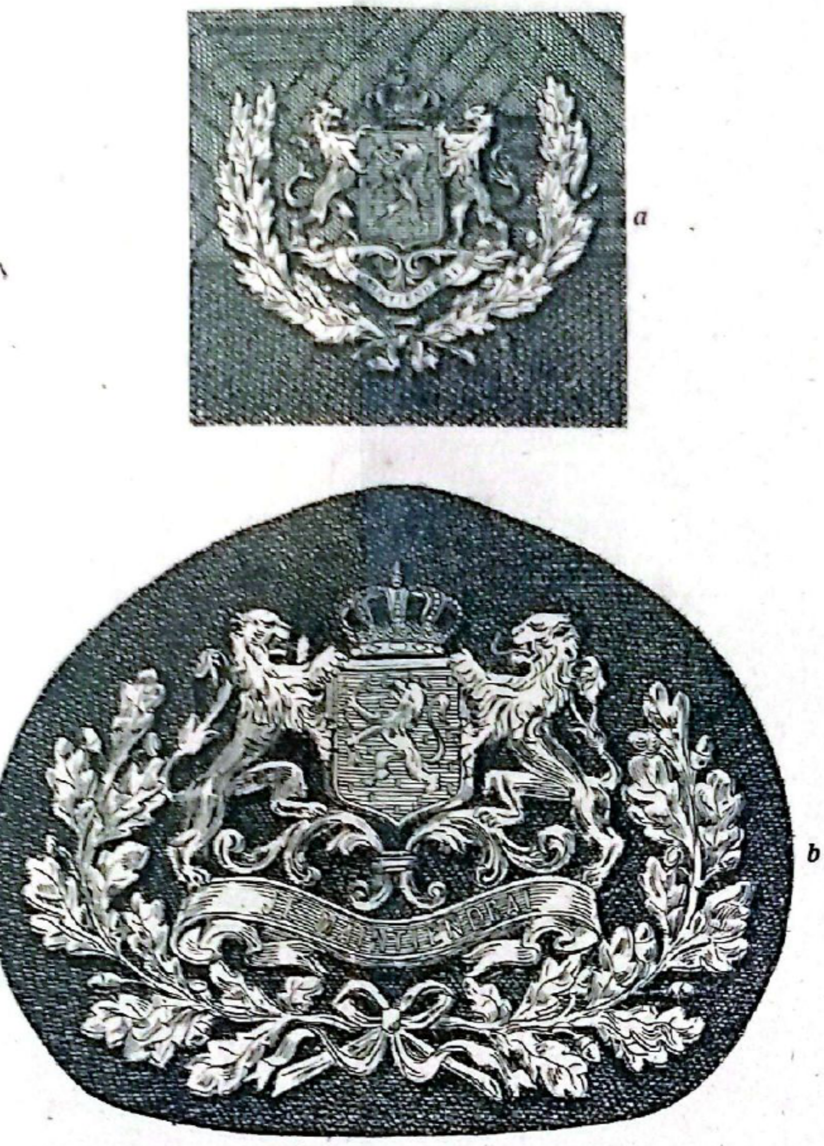

Embleem met schildhouders en lauwertakken op den jaskraag van Commissarissen (a) op de pet en den helmhoed, (b) van verguld metaal (dofbronskleurig metaal voor de pet van khakidril) of geborduurd van gouddraad (de donkere ondergrond geeft het lakenveld aan, dat zich onder het embleem op de pet en den helmhoed bevindt).

Fig. 8.

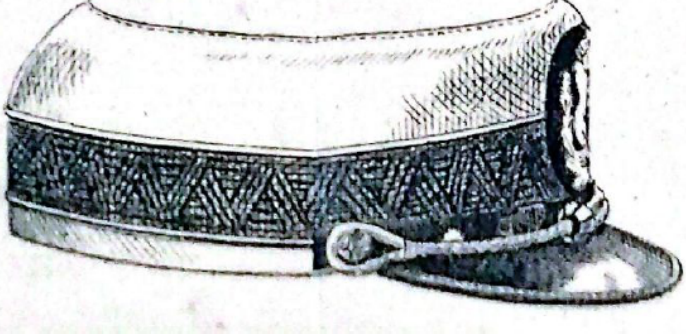

Fig. 9.

...elle van het schoudersnoer (ware grootte).

Fig. 10.

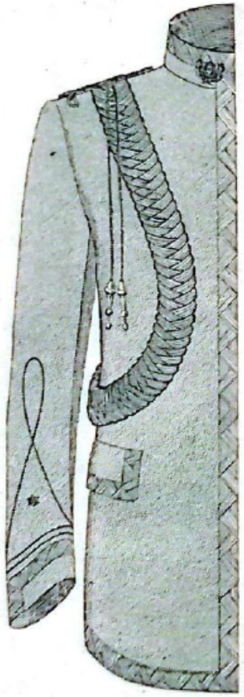

Jas voor Commissaris met gala uitmonstering

Fig. 11.

Nestelpen van verguld metaal (ware grootte).

Fig. 12.

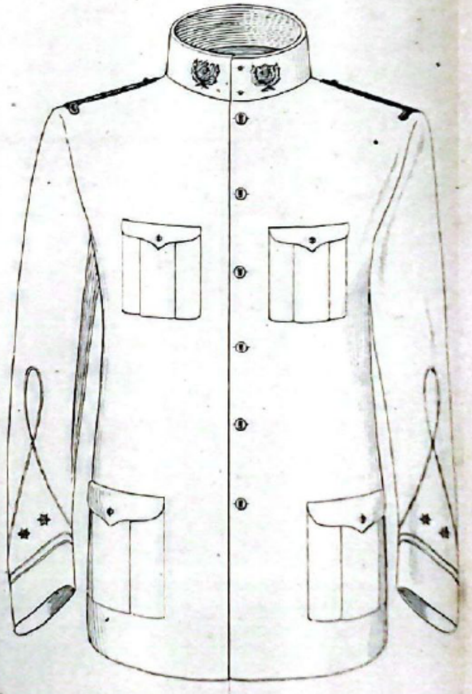

Witte jas voor Commissarissen.

Fig. 13.

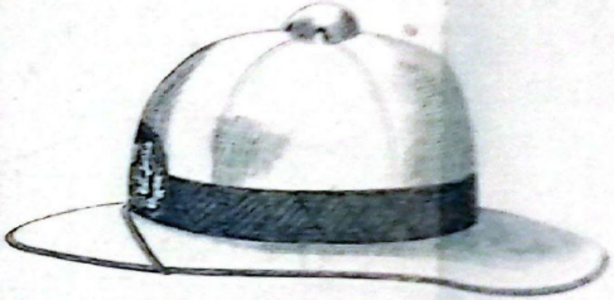

Witte helmhoed.

Fig. 14. (ware grootte).

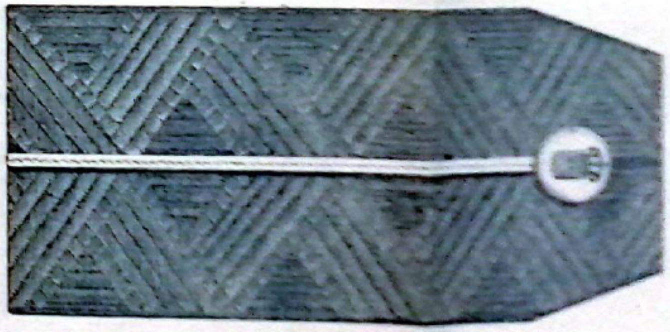

Losse schouder[illegible] voor [illegible] witte [illegible].

UNIFORMEN VAN GRAUWGEEL KHAKIDRIL.

Fig. 15.

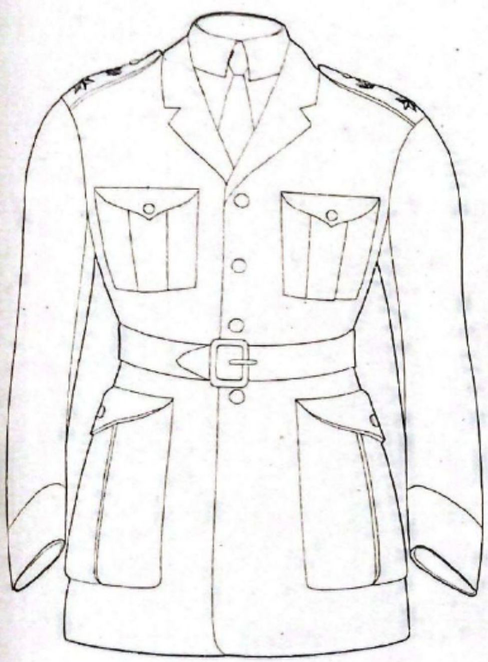

Fig. 23.

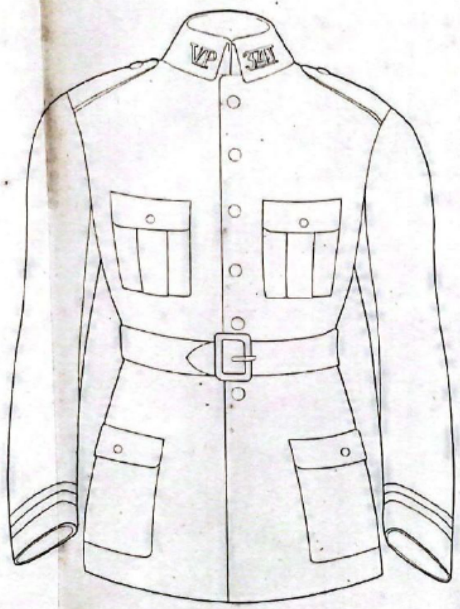

Fig. 20. Fig. 21. Fig. 22.

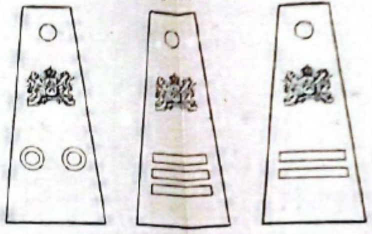

Fig. 20. Schouderlap voor Ondercommissaris.
„ 21. idem „ Hoofdpolitieopziener.
„ 22. idem „ Politieopziener.

Fig. 19. Fig. 18. Fig. 17. Fig. 16.

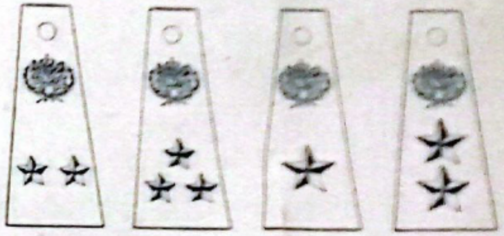

Fig. 19. Schouderlap voor Commissaris van politie 2e kl.
„ 18. idem „ „ „ „ 1e „
„ 17. idem „ Adjunct-Hoofdcommissaris.
„ 16. idem „ Hoofdcommissaris.

Fig. 24. Fig. 25.

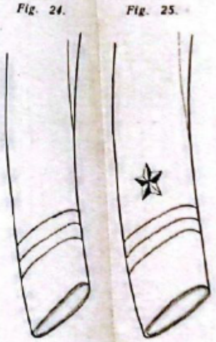

Fig. 24. Distinctieven voor Agent 1e Kl.
„ 25. idem „ Posthuis-commandant.

Fig. 26.

Fig. 20.

Fig. 21.

Fig. 22.

Fig. 19.

Fig. 18.

Fig. 17.

Fig. 16.

Fig. 20. Schouderlap voor Ondercommissaris.
„ 21. idem „ Hoofdpolitieopziener.
„ 22. idem „ Politieopziener.

Fig. 19. Schouderlap voor Commissaris van politie 2e kl.
„ 18. idem „ „ „ „ 1e „
„ 17. idem „ Adjunct-Hoofdcommissaris.
„ 16. idem „ Hoofdcommissaris.

Fig. 26.

Fig. 27.

Regenmantel van donkergrijze waterdichte stof

Fig. 28.

Embleem voor pet en bamboehoed voor Hoofdagenten.

Fig. 29.

Embleem voor Agenten op pet en bamboehoed.